

2024

Relatório & Contas



Associação Emília Conceição Babo

Associação Emília Conceição Babo
Rua 5 de Outubro, 311
4605-378 Vila Meã
Telf. 255 730 110
aecbabo@sapo.pt

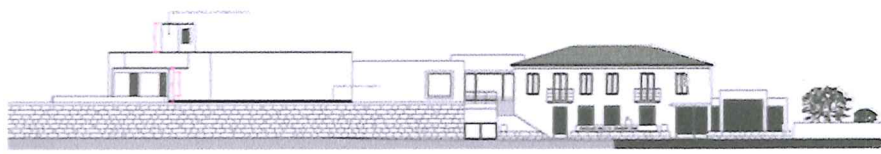

Sumário

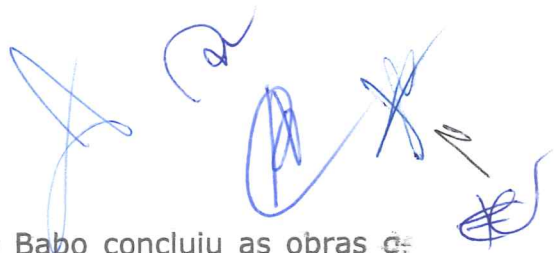

Em 2024, a Associação Emília Conceição Babo concluiu as obras de construção da nova creche.

Este projeto representou um investimento superior a **800 mil euros**, permitindo aumentar a capacidade da creche em cerca de **30 novos utentes**, dando assim resposta a uma necessidade premente da sociedade civil, que anteriormente apenas poderia ser satisfeita recorrendo a estabelecimentos sedeados em concelhos limítrofes.

Este investimento também proporcionou a criação de **7 novos postos de trabalho**, aumentando o quadro de pessoal da AECB de 30 para 37 colaboradores.

Importa destacar a relevância do apoio da **Segurança Social e do Município de Amarante** no financiamento deste tipo de projetos, que visam melhorar a qualidade de vida das comunidades locais, principalmente dos públicos mais desfavorecidos.

Apesar deste grande investimento, a AECB conseguiu manter uma **estrutura financeira** equilibrada, gerando **resultados líquidos positivos** na ordem dos 78 mil euros.



Rua António Nobre n.º 33 – Loja E
4605-023 Vila Meã
NIPC e n.º de Matricula único: 509.085.237
E-mail: nunocunha1@sapo.pt

Nuno Cunha

1 – Introdução

A Associação Emília Conceição Babo (AECB), com sede social na Rua 5 de Outubro, na vila de Vila Meã, possui um total de fundos patrimoniais de 1.620.801,87 euros. A sua atividade principal é o Apoio Social para Pessoas Idosas sem Alojamento. O presente relatório de gestão apresenta, de forma apropriada, a situação financeira e os resultados da atividade exercida no período económico findo em 31 de dezembro de 2024.

Este documento contém uma exposição fiel e clara da evolução da atividade, do desempenho e da posição da Associação Emília Conceição Babo, apresentando uma análise equilibrada e global da evolução da atividade, dos resultados e da sua posição financeira, em conformidade com a dimensão e complexidade da sua atividade, bem como uma descrição dos principais riscos e incertezas com que a mesma se depara.

2 – Análise da Atividade e da Posição Financeira

No período de 2024 os resultados dão continuidade a uma evolução bastante positiva da atividade desenvolvida pela AECB. De facto, a atividade da AECB gerou uma atividade (volume de faturação) bastante satisfatória correspondente ao valor de 214.407,21 euros, representando uma variação positiva de cerca de 2,37 % relativamente ao ano anterior.

A evolução dos rendimentos bem como a respetiva estrutura, são apresentadas nos gráficos seguintes:



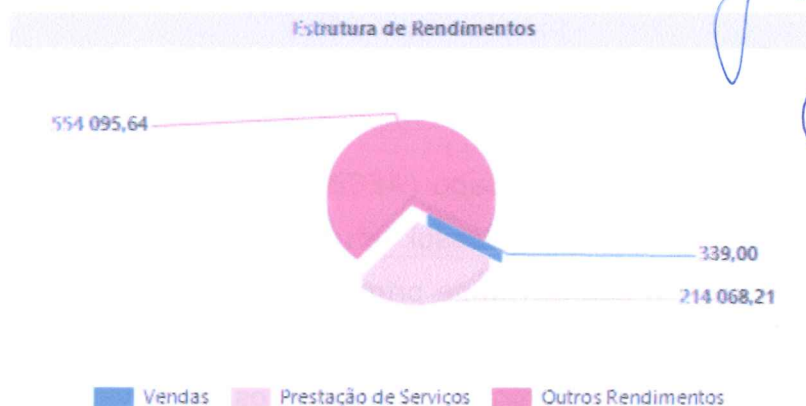

Como se pode constatar os **serviços prestados/vendas** são responsáveis por cerca de 214.068,21 euros do total dos rendimentos registando um aumento de 4.969,26 € relativamente ao ano de 2023.

Na rubrica serviços prestados destacam-se as mensalidades dos utentes que correspondem a 209.351,34 euros. As quotizações e joias no ano de 2024 apresentam um valor de 1.050,00 euros registando uma diminuição de 20,27% relativamente ao ano anterior, enquanto os outros serviços (seguro anual, transporte de crianças/utentes, serviços prestados ao domicílio, ajudas técnicas, complemento de horário e outros, ...) totalizam o valor de 4.411,19 euros.

Mensalidades dos utentes

| | |
|---------------------|------------------|
| - Creche | 6.4836,80 Euros |
| - Centro de dia | 86.522,20 Euros |
| - S.A. Domiciliário | 119.906,03 Euros |

Os **Subsídios à Exploração** são os principais responsáveis pela estrutura de rendimentos da AEGB, registando em 2024 o valor de 478.199,99 euros. Estes subsídios dividem-se em quatro grandes grupos:

- ✈ **IPSS – Acordos de Cooperação**, responsáveis por rendimentos na ordem dos 477.461,91 euros relativos às valências contratadas com a Segurança Social, registando um aumento de 65.331,34 euros relativamente ao ano anterior, por força da medida implementada no

ano de 2023 pelo governo com o objetivo de garantir o acesso gratuito às creches através da parceria das redes públicas e privadas.

IPSS – Acordos de Cooperação

| | |
|---------------------|------------------|
| - Creche | 239.243,03 Euros |
| - Centro de dia | 62.243,79 Euros |
| - S.A. Domiciliário | 175.975,09 Euros |
| - Complemento 11H | 0,00 Euros |

- ✈ **IEFP - Instituto de Emprego e Formação Profissional**, relativos a candidaturas de apoio à contratação do quadro de pessoal da AECB nas diferentes medidas/programas (estágio profissional e MAREES), ao qual corresponde um rendimento relativo ao ano de 2024 no valor de 738,08 euros, sendo que em 2023 este rendimento tinha correspondido a 9.889,20 euros.

Justificam ainda referência, os cerca de 16.670,11,81 euros de **donativos** concedidos à AECB por um número significativo de mecenas, sendo que esta rubrica registou um aumento relativo na ordem dos 10,49 % face ao ano de 2023.

Os **pedidos de reembolso de IVA** relativos ao IVA suportado em parte dos investimentos realizados pela AECB e na aquisição dos géneros alimentares permitiram à AECB arrecadar uma receita na ordem dos 37.314,53 euros no ano de 2024. Esta rubrica manteve a tendência de aumento já verificada no ano de 2023, essencialmente explicado pelos pedidos de restituição do IVA efetuados junto da Autoridade Tributária relativos a 50,00 % do IVA suportado no investimento efetuado com a construção/ampliação da nova creche.

Apesar do seu valor residual, é com grande satisfação que destacamos os rendimentos provenientes da **consignação de 0.5% do IRS e da consignação do IVA** que no ano de 2024 correspondeu a 5.135,70 euros registando um aumento face ao ano de 2023 de 1.719,21 euros.

No atual exercício económico foram contabilizados 11.188,79 euros de **subsídios ao investimento** relativos aos apoios concedidos no passado para a construção do edifício sede da AECB e respetivo equipamento, valores estes relevados como rendimentos anualmente em função do valor das depreciações.

Relativamente aos gastos incorridos no período económico ora findo, apresenta-se de seguida a sua estrutura, bem como o peso relativo de cada uma das naturezas no total dos gastos da entidade:

O **quadro de pessoal** é responsável por gastos no valor de 432.295,15 euros, apresentando-se como a rubrica com o maior peso na estrutura de gastos da AECB, correspondendo a cerca de 62,67 % da estrutura de gastos. Relembramos que no final do presente exercício o quadro de pessoal já era composto por cerca de 30 colaboradores.

O aumento na rubrica de gastos com o pessoal de cerca de 35.502,39 euros justifica-se:

- pela manutenção do número de postos de trabalho;
- e pelo facto de se terem atualizado os vencimentos de acordo com a remuneração mínima mensal garantida e procedido ao ajustamento dos salários de acordo com o previsto no Contrato Coletivo de Trabalho.

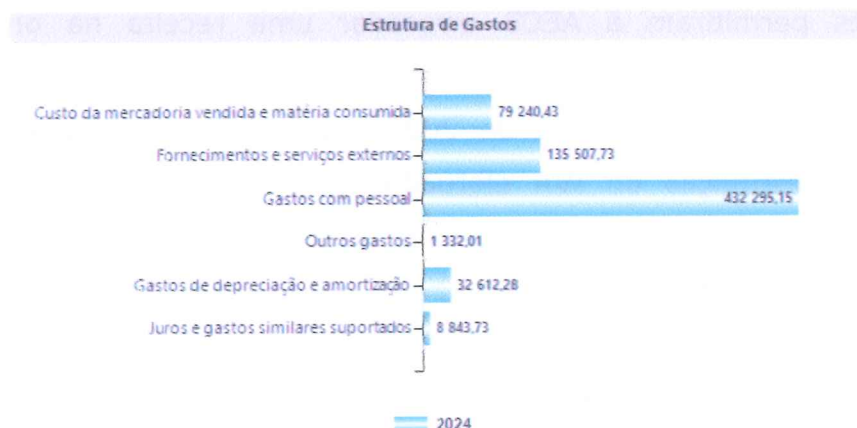

Os **fornecimentos e serviços externos**, com um peso de 19,64% na estrutura de gastos, são responsáveis por gastos no valor de 135.507,53 euros, destacando-se nesta rubrica os gastos com: conservação e reparação, eletricidade, combustíveis, água e gás.

- **Conservação e reparação**, no valor de 20.804,17 euros ao qual corresponde um aumento de 5,6 % relativamente ao ano de 2023, rubrica que no ano anterior tinha apresentado uma taxa de crescimento na ordem dos 60,00%, e que regista os gastos incorridos com a manutenção do parque automóvel e com o restante equipamento operacional da AECB;

- **Outros**, no valor de 6.795,72 euros ao qual corresponde um aumento de 5.933,64 relativamente ao ano de 2023, e que se explica, essencialmente, com os gastos incorridos no processo de certificação energético realizado pela empresa Tangente Tripla;

| Conta SNC | Descrição | Saldo Líquido | Saldo Líquido | Diferença | Diferença % |
|-----------|--------------------------|---------------|---------------|-----------|-------------|
| | | 31/12/2024 | 31/12/2023 | | |
| 6 | Serviços especializados | 37 023,85 | 27 307,49 | 9 716,36 | 35,6% |
| 622 | Serviços especializados | 37 023,85 | 27 307,49 | 9 716,36 | 35,6% |
| 6221 | Trabalhos especializados | 8 389,96 | 6 459,84 | 1 930,12 | 29,9% |
| 6223 | Vigilância e segurança | 376,44 | 287,49 | 88,95 | 30,9% |
| 6224 | Honorários | 657,56 | | 657,56 | |
| 6226 | Conservação e reparação | 20 804,17 | 19 698,08 | 1 106,09 | 5,6% |
| 6228 | Outros | 6 795,72 | 862,08 | 5 933,64 | 688,2% |

- **Energia e fluídos**, esta rubrica caracteriza-se por voltar a ser uma das rubricas com maior impacto na estrutura de gastos da AECB no ano de 2024, contrariamente ao ano anterior apresenta um aumento de 6,70 % face ao exercício de 2023, ao qual corresponde um aumento de 3.515,68 euros em termos absolutos, tendo contribuído para este aumento em especial, as rubricas de eletricidade e combustíveis, com uma taxa de crescimento de 32,8 e 2,4 % respetivamente

| Conta SNC | Descrição | Saldo Líquido 31/12/2024 | Saldo Líquido 31/12/2023 | Diferença | Diferença % |
|-----------|-------------------|-----------------------------|-----------------------------|-----------|----------------|
| 6 | Energia e fluidos | 56 267,29 | 52 751,61 | 3 515,68 | 6,7 % |
| 624 | Energia e fluidos | 56 267,29 | 52 751,61 | 3 515,68 | 6,7 % |
| 6241 | Electricidade | 19 446,84 | 14 639,39 | 4 807,45 | 32,8 % |
| 6242 | Combustíveis | 20 378,81 | 19 895,81 | 483,00 | 2,4 % |
| 6243 | Água | 7 998,81 | 8 853,42 | (854,61) | -9,7 % |
| 6248 | Outros | 8 442,83 | 9 362,99 | (920,16) | -9,8 % |

Os custos com as **matérias consumidas** apresentam um peso relativo de 11,49 %, ao qual corresponde o valor de 79.240,43 euros relativos ao consumo de matérias-primas utilizadas na preparação das diferentes refeições dos utentes, registando uma variação na ordem dos - 15,90 % à qual corresponde uma variação absoluta de -14.956,42 euros, no entanto, esta diminuição está diretamente relacionada com uma alteração da política de contabilização do subsídio de alimentação, não correspondendo a uma diminuição real desta rubrica.

Sem o impacto desta alteração da política de contabilização, teríamos um aumento desta rubrica na ordem dos 3.324,08 euros, ou seja, um aumento de cerca de 3.52% relativamente ao ano de 2023.

Podemos desta forma afirmar que o **efeito inflacionista** (nos produtos alimentares) verificado nos últimos dois exercícios, **23% e 40%** em 2023 e 2022, respetivamente, já não se verificou no exercício de 2024.

| Conta SNC | Descrição | Saldo Líquido 31/12/2024 | Saldo Líquido 31/12/2023 | Diferença | Diferença % |
|-----------|--|-----------------------------|-----------------------------|-------------|----------------|
| 6 | Custo das mercadorias vendidas e das matérias consumidas | 79 240,43 | 94 196,85 | (14 956,42) | -15,9 % |
| 61 | Custo das mercadorias vendidas e das matérias consumidas | 79 240,43 | 94 196,85 | (14 956,42) | -15,9 % |
| 612 | Matérias-primas, subsidiárias e de consumo | 79 240,43 | 94 196,85 | (14 956,42) | -15,9 % |

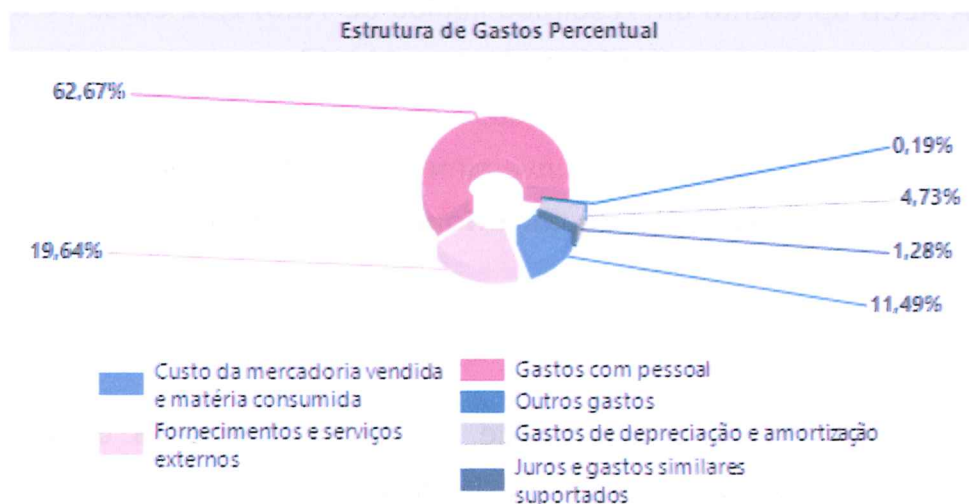

No que diz respeito ao pessoal, o quadro seguinte apresenta os gastos com o pessoal, bem como o respetivo número de efetivos.

| RUBRICAS | PERÍODOS | | |
|------------------------|--------------|--------------|--------------|
| | 2024 | 2023 | 2022 |
| Gastos com Pessoal (*) | 432.295,15 € | 396.793,76 € | 364.013,68 € |
| Nº de Trabalhadores | 30 | 30 | 30 |

Na sequência do exposto, do ponto de vista económico, a entidade apresentou os seguintes valores de EBITDA e de Resultado Líquido:

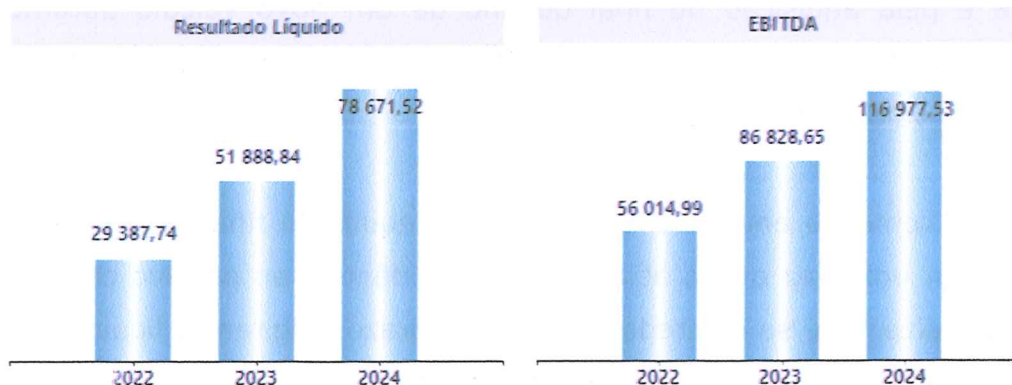

A AECB apresenta um resultado líquido de 78.671,52 euros no ano de 2024 e **meios libertos líquidos** de 111.283,80 euros, ou seja, se ao resultado líquido forem expurgados os gastos não desembolsáveis (depreciações e subsídios ao investimento) verificamos que a AECB apresenta uma **capacidade de autofinanciamento** no ano de 2024 na ordem dos 100.095,01 euros.

Em resultado da sua atividade, a posição financeira da entidade apresenta, a seguinte evolução ao nível dos principais indicadores de autonomia financeira e endividamento:

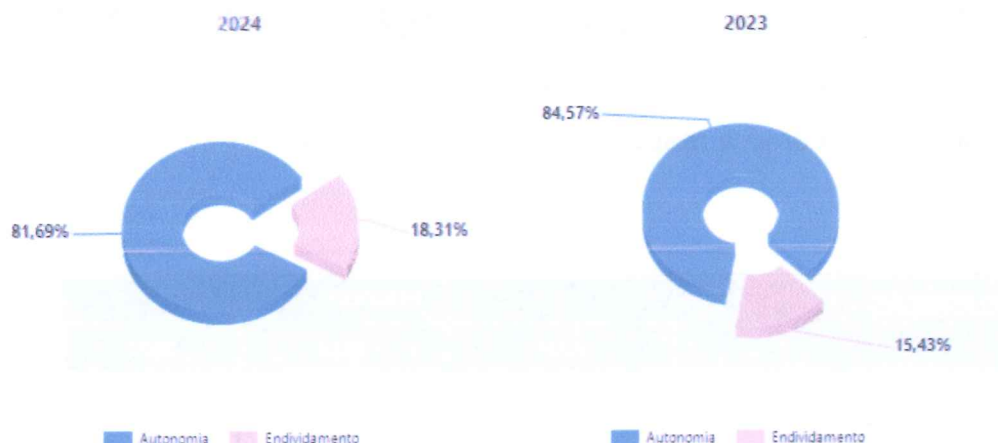

O ativo da AECB está a ser financiado em cerca de 81,69 % por Capitais Próprios, sendo a percentagem de endividamento de 18,31 %, registando-se uma ligeira degradação relativamente ao ano anterior, explicado por força do investimento realizado com a construção da nova creche e pela aquisição no final do ano de um novo veículo automóvel, sendo que este indicador de autonomia financeira apresenta valores muito acima dos valores *standard*.

Tal como no ano anterior a regra de equilíbrio financeiro está a ser respeitada, uma vez que o ativo corrente é idêntico ao passivo corrente, o que quer dizer que se os credores de curto prazo exigirem a liquidação das dívidas a AECB tem liquidez suficiente no ativo circulante para honrar os compromissos de curto prazo.

De uma forma detalhada, pode-se avaliar a posição financeira da entidade através da análise dos seguintes itens de balanço:

ESTRUTURA DO BALANÇO

| RUBRICAS | 2024 | | 2023 | |
|--------------------|---------------------|------|---------------------|------|
| Ativo não corrente | 1 712 777,37 | 86 % | 1 154 297,10 | 64 % |
| Ativo corrente | 271 270,85 | 14 % | 661 818,78 | 36 % |
| Total ativo | 1 984 048,22 | | 1 816 115,88 | |

| RUBRICAS | 2024 | | 2023 | |
|--|---------------------|------|---------------------|------|
| Capital Próprio | 1 620 801,87 | 82 % | 1 535 819,14 | 85 % |
| Passivo não corrente | 88 686,97 | 4 % | 116 482,83 | 6 % |
| Passivo corrente | 274 559,38 | 14 % | 163 813,91 | 9 % |
| Total Capital Próprio e Passivo | 1 984 048,22 | | 1 816 115,88 | |

O ativo fixo encontra-se registado com um valor líquido de 1.712.777,37 euros, registando-se um aumento na ordem dos cerca de 601.136,00 euros por força dos registos contabilísticos relativos aos investimentos realizados com a construção da nova creche e novo veículo automóvel.

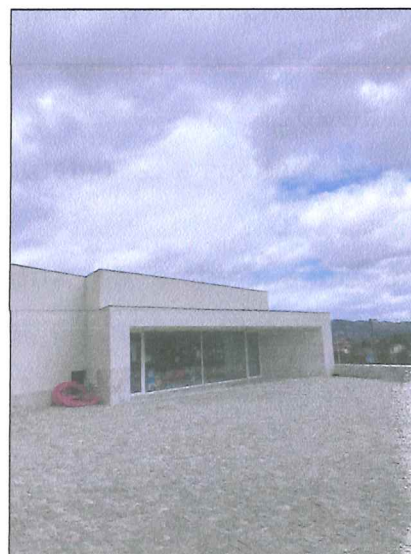

Associação Emília Conceição Babo

Extratos Contabilísticos da conta 451 até 455

NIF: 506435768

Valores em EUR

Normal, período desde 2024-01-01 até 2024-12-31

453 - Activos fixos tangíveis em curso

| Data lanç. | Data doc. | Diário | N. diário | Descrição / Terceiro | Débito | Crédito | Saldo |
|-----------------|------------|--------|-----------|---|------------|---------|--------------|
| | | | | Saldo inicial | 0,00 | | 0,00 € |
| 01/01/2024 | 01/01/2024 | ABR | 1 | Saldo da conta 453-Activos fixos tangíveis em curso no final do exercício 2023 | 299.208,28 | | 299.208,28 D |
| 04/01/2024 | 04/01/2024 | CMP | 01/11 | Fatura de compra FC 2024/22 (V/ Ref: FT 2024/1) - Nunanda - Engenharia e Construções, Lda | 18.948,19 | | 318.156,47 D |
| 04/01/2024 | 04/01/2024 | CMP | 01/12 | Fatura de compra FC 2024/23 (V/ Ref: FT 2024/2) - Nunanda - Engenharia e Construções, Lda | 28.182,79 | | 346.339,26 D |
| 07/02/2024 | 07/02/2024 | CMP | 02/35 | Fatura de compra FC 2024/184 (V/ Ref: FT 1.24/161) - ORTOGONAL - ENGENHARIA E GESTÃO LDA | 7.380,00 | | 353.719,26 D |
| 05/03/2024 | 05/03/2024 | CMP | 03/7 | Fatura de compra FC 2024/237 (V/ Ref: FT 2024/26) - Nunanda - Engenharia e Construções, Lda | 24.905,40 | | 378.624,66 D |
| 07/03/2024 | 07/03/2024 | CMP | 03/8 | Fatura de compra FC 2024/238 (V/ Ref: FT 2024/30) - Nunanda - Engenharia e Construções, Lda | 74.133,65 | | 452.758,31 D |
| 18/04/2024 | 18/04/2024 | CMP | 04/65 | Fatura de compra FC 2024/405 (V/ Ref: FT 2024/45) - Nunanda - Engenharia e Construções, Lda | 37.145,68 | | 489.903,99 D |
| 12/06/2024 | 12/06/2024 | CMP | 06/7 | Fatura de compra FC 2024/575 (V/ Ref: FT 2024/69) - Nunanda - Engenharia e Construções, Lda | 24.392,90 | | 514.296,89 D |
| 12/06/2024 | 12/06/2024 | CMP | 06/11 | Fatura de compra FC 2024/576 (V/ Ref: FT 2024/70) - Nunanda - Engenharia e Construções, Lda | 40.566,06 | | 554.862,95 D |
| 28/06/2024 | 28/06/2024 | CMP | 06/12 | Fatura de compra FC 2024/630 (V/ Ref: FT 2024/76) - Nunanda - Engenharia e Construções, Lda | 73.121,43 | | 627.984,38 D |
| 02/07/2024 | 02/07/2024 | CMP | 07/20 | Fatura de compra FC 2024/675 (V/ Ref: FT 1.24/601) - ORTOGONAL - ENGENHARIA E GESTÃO LDA | 1.476,00 | | 629.460,38 D |
| 18/07/2024 | 18/07/2024 | CMP | 07/10 | Fatura de compra FC 2024/706 (V/ Ref: FT 2024/84) - Nunanda - Engenharia e Construções, Lda | 76.744,05 | | 706.204,43 D |
| 20/08/2024 | 20/08/2024 | CMP | 08/13 | Fatura de compra FC 2024/826 (V/ Ref: FT 2024/92) - Nunanda - Engenharia e Construções, Lda | 26.574,47 | | 732.778,90 D |
| 16/10/2024 | 16/10/2024 | CMP | 10/80 | Fatura de compra FC 2024/1036 (V/ Ref: FT 2024/108) - Nunanda - Engenharia e Construções, Lda | 86.100,00 | | 818.878,90 D |
| Total período | | | | | 818.878,90 | | 818.878,90 D |
| Total acumulado | | | | | 818.878,90 | | 818.878,90 D |

No ativo corrente destaca-se a rubrica "créditos a receber" com um saldo de 43.051,51 euros referentes essencialmente:

- ✚ valores pendentes de utentes da AECB no valor de 24.672,82, aumentando esta rubrica cerca de 5.000,00 euros relativamente ao ano de 2023;
- ✚ valores relativos a candidaturas junto do IEFP.

A AECB é ainda credora da **Autoridade Tributária** em 417,59 euros, relativos a pedidos de restituição de IVA realizados durante ao ano de 2024, mas ainda não pagos pela Autoridade Tributária.

O saldo de **tesouraria** continua a registar um valor francamente positivo de cerca de 223.017,68 euros verificando-se uma diminuição face a 2023 na ordem dos 176.935,02 euros, variação esta justificada pelo facto de se ter

investido e liquidado cerca de 601.000,00 euros relativos aos investimentos efetuados na creche/veículos ao longo do ano de 2024.

Ao nível dos **Fundos Patrimoniais** destacamos o aumento desta rubrica em 84.982,73 euros relativamente ao ano de 2023 por força, essencialmente da incorporação dos resultados positivos de 2024 na ordem dos 78.671,52 euros.

A 31 de dezembro o **passivo** da AECB correspondia a 363.246,35 euros, sendo que este passivo é constituído por dívida de médio e longo prazo no valor de 88.686,97 euros e 274.559,38 euros de dívida de curto prazo, destacando-se no passivo:

- passivo **bancário** remunerado no valor de 116.682,69 euros à data de 31 de dezembro de 2024, tendo sido amortizada doze prestações já no ano de 2024 no valor de 26.332,86 euros de amortização de capital;

Associação Emília Conceição Babo

Extratos Contabilísticos da conta 25 até 251124006

NIF: 506435768

Valores em EUR

Normal, período desde 2024-01-01 até 2024-12-31

251124006 - Empréstimos bancários-Não corrente-Outra Entidade-Financiamento MLP (Creche) - Santander...

| Data lanc. | Data doc. | Diário | N. diário | Descrição / Terceiro | Débito | Crédito | Saldo |
|-----------------|------------|--------|-----------|--|---------------|------------|--------------|
| | | | | | Saldo inicial | 0,00 | 0,00 C |
| 01/01/2024 | 01/01/2024 | ABR | 1 | Saldo da conta 251124006-Empréstimos bancários-Não corrente-Outra Entidade-Financiamento MLP (Creche) - Santander Totta no final do exercício 2023 | | 143.005,75 | 143.005,75 C |
| 31/03/2024 | 31/03/2024 | BNC | 01/155 | Transferência bancária | 2.123,60 | | 140.882,15 C |
| 28/02/2024 | 28/02/2024 | BNC | 02/153 | Transferência bancária | 2.134,49 | | 138.747,66 C |
| 31/03/2024 | 31/03/2024 | BNC | 03/147 | Transferência bancária | 2.145,42 | | 136.602,24 C |
| 30/04/2024 | 30/04/2024 | BNC | 04/174 | Transferência bancária | 2.156,42 | | 134.445,82 C |
| 31/05/2024 | 31/05/2024 | BNC | 05/152 | Transferência bancária | 2.167,47 | | 132.278,35 C |
| 30/06/2024 | 30/06/2024 | BNC | 06/150 | Transferência bancária | 2.178,57 | | 130.099,78 C |
| 31/07/2024 | 31/07/2024 | BNC | 07/167 | Transferência bancária | 2.189,74 | | 127.910,04 C |
| 31/08/2024 | 31/08/2024 | BNC | 08/158 | Transferência bancária | 2.200,96 | | 125.709,08 C |
| 30/09/2024 | 30/09/2024 | BNC | 09/157 | Transferência bancária | 2.212,24 | | 123.496,84 C |
| 31/10/2024 | 31/10/2024 | BNC | 10/169 | Transferência bancária | 2.223,57 | | 121.273,27 C |
| 30/11/2024 | 30/11/2024 | BNC | 11/162 | Transferência bancária | 2.290,48 | | 118.982,79 C |
| 31/12/2024 | 31/12/2024 | BNC | 12/173 | Transferência bancária | 2.299,90 | | 116.682,89 C |
| Total período | | | | | 26.322,86 | 143.005,75 | 116.682,89 C |
| Total acumulado | | | | | 26.322,86 | 143.005,75 | 116.682,89 C |

- a rubrica de **Fornecedores** apresenta um valor em dívida de 42.756,11 euros relativa a dívida relacionado com fornecimentos correntes inerentes à atividade da AECB, verificando-se um aumento na ordem dos 29.512,85 euros, pelo facto de o investimento no novo veículo ter ocorrido no final do ano e ter sido liquidado nos primeiros dias de janeiro de 2025;

- ao **Estado e Outros Entes Públicos** a AECB regista uma dívida de 15.891,33 euros relativa ao valor de Retenção na Fonte e TSU relativa ao processamento de salário de dezembro de 2024
- cerca de 24.545,14 euros de dívidas correntes a **colaboradores**, relativos ao mês de dezembro de 2024;
- estão também relevados no passivo cerca de 57.652,53 euros relativos aos encargos com **férias** e **subsídio de férias** relativos a 2024 e a vencer no ano de 2025;
- Está em dívida o valor de 55.986,16 euros relativa a **retenções e caução inicial** efetuadas ao/pelo fornecedor **Nunanda - Engenharia e Construções, Lda** efetuadas a quando do pagamento das faturas apresentadas pela empresa;

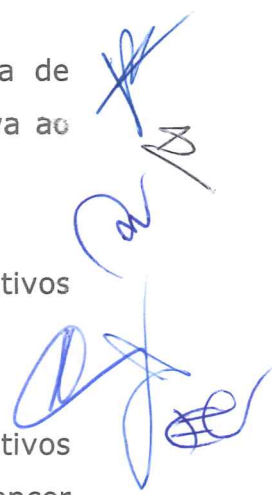

Associação Emília Conceição Babo

NIF: 506435768

Extratos Contabilísticos da conta 2782111291 até 2782111291

Valores em EUR

Normal, período desde 2024-01-01 até 2024-12-31

2782111291 - Credores diversos-Fornecedor-Corrente-Nunanda - Engenharia e Construções, Lda

| Data lanc. | Data doc. | Diário | N. diário | Descrição / Terceiro | Débito | Crédito | Saldo |
|------------------------|------------|--------|-----------|--|--------|------------------|--------------------|
| | | | | Saldo inicial | | 0,00 | 0,00 C |
| 01/01/2024 | 01/01/2024 | ABR | 1 | Saldo da conta 2782111291-Credores diversos-Fornecedor-Corrente-Nunanda - Engenharia e Construções, Lda no final do exercício 2023 | | 10.728,26 | 10.728,26 C |
| 09/01/2024 | 09/01/2024 | BNC | 01/1 | Pagamento a fornecedor PF 2024/32 - Nunanda - Engenharia e Construções, Lda | | 1.145,64 | 11.873,90 C |
| 09/01/2024 | 09/01/2024 | BNC | 01/107 | Pagamento a fornecedor PF 2024/34 - Nunanda - Engenharia e Construções, Lda | | 770,25 | 12.644,15 C |
| 07/03/2024 | 07/03/2024 | BNC | 03/1 | Pagamento a fornecedor PF 2024/171 - Nunanda - Engenharia e Construções, Lda | | 3.013,56 | 15.657,71 C |
| 08/03/2024 | 08/03/2024 | BNC | 03/2 | Pagamento a fornecedor PF 2024/272 - Nunanda - Engenharia e Construções, Lda | | 1.012,41 | 16.670,12 C |
| 18/04/2024 | 18/04/2024 | BNC | 04/74 | Pagamento a fornecedor PF 2024/318 - Nunanda - Engenharia e Construções, Lda | | 1.509,99 | 18.180,11 C |
| 12/06/2024 | 12/06/2024 | BNC | 06/1 | Pagamento a fornecedor PF 2024/423 - Nunanda - Engenharia e Construções, Lda | | 1.649,03 | 19.829,14 C |
| 12/06/2024 | 12/06/2024 | CMP | 06/7 | Fatura de compra FC 2024/575 (V/ Ref: FT 2024/69) - Nunanda - Engenharia e Construções, Lda | | 991,58 | 20.820,72 C |
| 01/07/2024 | 01/07/2024 | BNC | 07/1 | Pagamento a fornecedor PF 2024/483 - Nunanda - Engenharia e Construções, Lda | | 2.972,42 | 23.793,14 C |
| 18/07/2024 | 18/07/2024 | BNC | 07/2 | Pagamento a fornecedor PF 2024/537 - Nunanda - Engenharia e Construções, Lda | | 3.119,68 | 26.912,82 C |
| 21/08/2024 | 21/08/2024 | BNC | 08/1 | Pagamento a fornecedor PF 2024/643 - Nunanda - Engenharia e Construções, Lda | | 1.080,26 | 27.993,08 C |
| Total período | | | | | | 27.993,08 | 27.993,08 C |
| Total acumulado | | | | | | 27.993,08 | 27.993,08 C |

Associação Emília Conceição Babo

NIF: 506435768

Extratos Contabilísticos da conta 2782131008 até 2782131008

Valores em EUR

Normal, período desde 2024-01-01 até 2024-12-31

2782131008 - Credores diversos-Outra Entidade-Corrente-Caução CPE 01/AECB/2022

| Data lanc. | Data doc. | Diário | N. diário | Descrição / Terceiro | Débito | Crédito | Saldo |
|------------|------------|--------|-----------|--|--------|-----------|-------------|
| | | | | Saldo inicial | | 0,00 | 0,00 € |
| 01/01/2024 | 01/01/2024 | ABR | 1 | Saldo da conta 2782131008-Credores diversos-Outra Entidade-Corrente-Caução CPE 01/AECB/2022 no final do exercício 2023 | | 27.993,08 | 27.993,00 € |
| | | | | Total período | | 27.993,08 | 27.993,00 € |
| | | | | Total acumulado | | 27.993,08 | 27.993,00 € |

3 - Proposta de Aplicação dos Resultados

A Associação Emília Conceição Babo no período económico findo em 31 de dezembro de 2024 realizou um resultado líquido positivo de 78.671,52 Euros, propondo a sua aplicação de acordo com o quadro seguinte:

| APLICAÇÃO DOS RESULTADOS | |
|--------------------------|-----------------|
| ANO | 2024 |
| Resultados Transitados | 78.671,52 Euros |

4 - Outras informações

Após o termo do exercício não ocorreram factos relevantes que afetem a situação económica e financeira expressa pelas Demonstrações Financeiras no termo do período económico de 2024

Não foram realizados negócios entre a associação e os seus diretores. Não lhes foram concedidos quaisquer empréstimos nem outro tipo de privilégios.

A AECB não está exposta a riscos financeiros que possam provocar efeitos materialmente relevantes na sua posição financeira e na continuidade das suas operações. As decisões tomadas pelo órgão de gestão assentaram em regras de prudência, pelo que entende que as obrigações assumidas não são geradoras de riscos que não possam ser regularmente suportados pela AECB.

Não existem dívidas em mora perante o setor público estatal.

Também não existem dívidas em mora perante a segurança social.

5 - Considerações Finais

Expressamos os nossos agradecimentos a todos os que manifestaram confiança e preferência, em particular aos Utentes e Fornecedores, porque a eles se deve muito do crescimento e desenvolvimento das nossas atividades, bem como a razão de ser da nossa atividade.

Ao nosso **Quadro de Colaboradores** deixamos uma mensagem de apreço pelo seu profissionalismo e empenho, os quais foram e continuarão a sê-lo no futuro elementos fundamentais para a sustentabilidade da Associação Emília Conceição Babo.

Apresenta-se, de seguida as demonstrações financeiras relativas ao período findo, que compreendem o Balanço, a Demonstração dos Resultados por naturezas.

A Direcção

Relatório da Atividade

A Associação Emília Conceição Babo (AECB) tem como missão dar acompanhamento às principais problemáticas da comunidade através de um conjunto de respostas sociais que se complementam e conferem uma solução efetiva às reais necessidades dos cidadãos que apoia, tendo como principais objetivos a promoção da qualidade de vida dos utentes, a prestação de apoio psicossocial à comunidade envolvente, acolher, apoiar e garantir a satisfação das diversas necessidades da população idosa e promover um desenvolvimento infantil adequado e ajustado a cada faixa etária.

Durante o ano de 2024 foi concluída a empreitada de "Ampliação e Remodelação de um Edifício Destinado a Creche" tendo sido assinado o acordo de cooperação com o Instituto da Segurança Social no mês de dezembro. Este acordo contempla uma capacidade de 74 crianças nos dois equipamentos. A entrada em funcionamento desta resposta social implicou a contratação de 8 novos colaboradores, passando o quadro de pessoal da Associação Emília Conceição Babo a ser composto por 35 colaboradores.

A candidatura ao aviso RE-C03-i01.m04 – Mobilidade Verde Social – Aquisição de veículos, para a aquisição de uma viatura elétrica que pudesse responder ao aumento do nível das respostas sociais de proximidade e que promovesse o máximo de autonomia das pessoas, foi aprovada, tendo já sido adquirida a viatura, estando esta ao serviço da Instituição desde o mês de dezembro.

Foi efetuada candidatura conjunta com o STAY TO TALK – Instituto de Imersão Cultural, ao Norte 2030, Programa de Parcerias para a Inovação Social, tendo como investidores sociais as seguintes entidades:

- Câmara Municipal de Amarante;
- Espiral Feliz Supermercados Lda. (Pingo Doce Vila Meã);
- Nunanda - Engenharia e Construções, Lda.

Tendo esta sido aprovada, a execução do planeado em candidatura teve o seu início no final do ano de 2024 em duas escolas do concelho de Amarante:

- Externato de Vila Meã;
- Sede Agrupamento de Escolas Amadeo Souza Cardoso.

A presente iniciativa pretende trabalhar, em contexto escolar, com crianças com idades compreendidas entre os 10 e os 11 anos, que advêm de agregados familiares caracterizados por: baixos rendimentos e/ou dependentes de apoios e prestações sociais; com baixo nível de escolaridade; de núcleos familiares monoparentais e de ambientes sujeitos a negligência, nomeadamente, com exposição a comportamentos comprometedores do seu bem-estar e desenvolvimento e com falta de supervisão e acompanhamento familiar, sujeitos ao uso excessivo das plataformas digitais e de outros estímulos presentes na internet.

Foi renovada a adenda ao protocolo de cooperação com o Instituto da Segurança Social I.P., para a valência Creche, referente ao facto ter um horário de funcionamento superior a 11 horas diárias.

Relativamente à frequência de utentes por valência, de forma a permitir uma análise dos serviços prestados, atente à seguinte tabela referente a 31 de dezembro de 2024:

| Frequência de Utes por Valência – AECB | | | | |
|--|---------------|-------------------------------|-----------|------------|
| | Centro de Dia | Serviço de Apoio Domiciliário | Creche | Total |
| Dezembro 2024 | 30 | 56 | 73 | 159 |
| Dezembro 2023 | 30 | 56 | 41 | 127 |

Perante a análise da tabela anterior, poderemos concluir que durante o ano de 2024 as frequências das valências respeitantes à terceira idade estiveram sempre completas. No que diz respeito à creche no mês de dezembro houve um lugar que ficou por preencher pelo facto de ter havido uma desistência para o novo equipamento e a criança que se encontrava em lista de espera para entrar só poder começar a frequentar a resposta a partir do ano de 2025.

A 31 de dezembro de 2024 todas as valências tinham lista de espera.

Handwritten signatures in blue ink, including a large stylized signature and several smaller ones.

Demonstração dos Resultados por Naturezas -
(modelo para ESNL) do período findo em 31-12-
2024

Associação Emilia Conceição Babo

(montantes em euros)

| RENDIMENTOS E GASTOS | PERÍODOS | |
|--|-------------------|------------------|
| | 2024 | 2023 |
| Vendas e serviços prestados | 214.407,21 | 209.437,95 |
| Subsídios, doações e legados à exploração | 478.199,99 | 422.019,77 |
| Custo das mercadorias vendidas e das matérias consumidas | (79.240,43) | (94.196,85) |
| Fornecimentos e serviços externos | (135.507,73) | (110.824,18) |
| Gastos com o pessoal | (432.295,15) | (396.792,76) |
| Outros rendimentos | 72.745,65 | 60.336,90 |
| Outros gastos | (1.332,01) | (3.152,18) |
| Resultado antes de depreciações,gastos de financiamento e impostos | 116.977,53 | 86.828,65 |
| Gastos/reversões de depreciação e de amortização | (32.612,28) | (27.550,35) |
| Resultado operacional (antes de gastos de financiamento e impostos) | 84.365,25 | 59.278,30 |
| Juros e rendimentos similares obtidos | 3.150,00 | 846,03 |
| Juros e gastos similares suportados | (8.843,73) | (8.235,49) |
| Resultado antes de impostos | 78.671,52 | 51.888,84 |
| Resultado líquido do período | 78.671,52 | 51.888,84 |

| RUBRICAS | DATAS | |
|---|---------------------|---------------------|
| | 2024 | 2023 |
| ATIVO | | |
| Ativo não corrente | | |
| Ativos fixos tangíveis | 739 354,87 | 1 138 979,25 |
| Bens do património histórico e cultural | 955 768,88 | |
| Ativos intangíveis | 3 335,77 | 1 000,00 |
| Investimentos financeiros | 14 317,85 | 14 317,85 |
| | 1 712 777,37 | 1 154 297,10 |
| Ativo corrente | | |
| Créditos a receber | 43 051,51 | 245 559,25 |
| Estado e outros entes públicos | 417,59 | 11 534,14 |
| Diferimentos | 4 784,07 | 4 772,69 |
| Caixa e depósitos bancários | 223 017,68 | 399 952,70 |
| | 271 270,85 | 661 818,78 |
| Total do ativo | 1 984 048,22 | 1 816 115,88 |
| FUNDOS PATRIMONIAIS E PASSIVO | | |
| Fundos patrimoniais | | |
| Fundos | 89 939,34 | 89 939,34 |
| Resultados transitados | 515 847,88 | 463 959,04 |
| Ajustamentos / outras variações nos fundos patrimoniais | 936 343,13 | 930 031,92 |
| Resultado líquido do período | 78 671,52 | 51 888,84 |
| Total dos fundos patrimoniais | 1 620 801,87 | 1 535 819,14 |
| Passivo | | |
| Passivo não corrente | | |
| Financiamentos obtidos | 88 686,97 | 116 482,83 |
| | 88 686,97 | 116 482,83 |
| Passivo corrente | | |
| Fornecedores | 42 756,11 | 13 243,26 |
| Estado e outros entes públicos | 15 891,33 | 13 584,32 |
| Financiamentos obtidos | 27 998,00 | 26 831,01 |
| Diferimentos | 8 771,53 | 8 364,09 |
| Outros passivos correntes | 179 142,41 | 101 791,23 |
| | 274 559,38 | 163 813,91 |
| Total do passivo | 363 246,35 | 280 296,74 |
| Total dos fundos patrimoniais e do passivo | 1 984 048,22 | 1 816 115,88 |

DECLARAÇÃO

Nome da entidade contribuinte ASSOCIAÇÃO EMÍLIA
CONCEIÇÃO BABO

Firma/Denominação ASSOCIAÇÃO EMÍLIA
CONCEIÇÃO BABO

N.º de Identificação de Segurança Social 20017815053

N.º de Identificação Fiscal 506435768

N.º da Declaração 059060243ASCD25

Data de emissão 2025-03-20

ASSOCIAÇÃO EMÍLIA CONCEIÇÃO BABO
R 5 DE OUTUBRO N 311
VILA MEÃ
4605-378 VILA MEÃ

Declaramos, que a entidade acima identificada tem a situação contributiva regularizada perante a Segurança Social.

Esta declaração não constitui comprovativo de pagamento de contribuições, nem de outros valores e diz respeito à situação contributiva apurada até à data de emissão, não prejudicando o posterior apuramento de dívidas.

A declaração é válida pelo prazo de 4 meses, contado a partir da data de emissão.

O Diretor de Segurança Social

Miguel Cardoso

Elementos para verificação da autenticidade da declaração:

Número de Identificação - 20017815053

Código de Verificação - 2N9MLPA58JEG7J9

Para verificar a autenticidade desta declaração aceda à Segurança Social Direta, no menu "CONTA CORRENTE-SITUAÇÃO CONTRIBUTIVA" e introduza o Número de Identificação e o Código de Verificação acima indicados.

Verifique se o documento obtido corresponde a esta declaração.

Artigo 208.º do Código dos Regimes Contributivos, aprovado pela Lei n.º 110/2009, de 16 de setembro na sua versão atualizada

N.ºs 1 e 3 do artigo 82.º do Decreto Regulamentar n.º 1-A/2011, de 3 de janeiro, na sua versão atualizada

Artigo 84.º do Decreto Regulamentar n.º 1-A/2011, de 3 de janeiro, na sua versão atualizada



CERTIDÃO

João Cândido da Silva Henrique, Chefe de Finanças, a exercer funções no Serviço de Finanças de AMARANTE.

CERTIFICA, face aos elementos disponíveis no sistema informático da Autoridade Tributária e Aduaneira (AT), que o(a) contribuinte abaixo indicado(a) tem a sua situação tributária regularizada, nos termos do artigo 177º-A e/ou nºs 5 e 12 do artigo 169º, ambos do Código de Procedimento e de Processo Tributário (CPPT).

A presente certidão é válida por três meses e não constitui documento de quitação, nos termos dos nºs 4 e 6 do artigo 24º CPPT, respetivamente.

Por ser verdade e por ter sido solicitada, emite-se a presente certidão 20 de Março de 2025.

IDENTIFICAÇÃO

NOME: ASSOCIAÇÃO EMILIA CONCEIÇÃO BABO

NIF: 506435768

Elementos para validação

Nº Contribuinte: 506435768

Cód. Validação: ISSISDBCZZPS

O Chefe de Finanças,

(João Cândido da Silva Henrique)



Nome: ASSOCIAÇÃO EMILIA CONCEIÇÃO BABO

País da Entidade: Portugal

Tipo de Identificação: NIF/NIPC

Nº de Identificação: 506435768

Legal Entity Identifier (LEI):

Resumo das Responsabilidades de Crédito relativas a 31 de dezembro de 2024

Tipo de Responsabilidade: Devedor

Individual

| | Montante em dívida | | Montante Potencial | N.º Produtos | Produtos c/ garantia |
|---------------------------------------|--------------------|------------------|--------------------|--------------|----------------------|
| | Total | Em incumprimento | | | |
| Financiamento à atividade empresarial | 116 682,89 € | 0,00 € | 0,00 € | 1 | 1 |
| | 116 682,89 € | 0,00 € | 0,00 € | 1 | 1 |

Instituições e produtos financeiros

| | |
|---|---|
| Nº de instituições que comunicaram informação: | 1 |
| Nº de instituições que comunicaram incumprimento: | 0 |
| Nº total de produtos financeiros comunicados: | 1 |

Fim de relatório

A informação prestada, extraída da Central de Responsabilidades de Crédito (CRC) no momento em que a consulta foi efetuada, é da responsabilidade das entidades que a tenham transmitido, cabendo exclusivamente a estas proceder à sua alteração ou retificação (Artigo 2º, n.º 4, do Decreto-Lei n.º 204/2008, de 14 de outubro).

Os dados contidos na CRC encontram-se cobertos pelo sigilo bancário. O Banco de Portugal apenas está habilitado a facultar o acesso e a utilização destes dados ao respetivo titular, bem como nas situações e para as finalidades expressamente previstas na lei.



Nome: ASSOCIAÇÃO EMILIA CONCEIÇÃO BABO

País da Entidade: Portugal

Tipo de Identificação: NIF/NIPC

Nº de Identificação: 506435768

Legal Entity Identifier (LEI):

Informação comunicada pela instituição: BANCO SANTANDER TOTTA, S.A. (0018)

Responsabilidades de crédito relativas a 31 de dezembro de 2024

| Tipo de responsabilidade | Devedor | | | Garantias | | |
|---------------------------|---------------------------------------|---------------------|---------------|-----------|-------------|--------|
| Produto financeiro | Financiamento à atividade empresarial | | | | | |
| Tipo de negociação | Totalmente nova | Em litígio judicial | Não | Tipo | Valor | Número |
| Início | 2021-10-11 | Fim | 2028-10-11 | 0100 | 81 678.02 € | 1 |
| Nº devedores no contrato | 1 | | | - | - | - |
| Montantes | | | | | | |
| Total em dívida | 116 682.89 € | | | | | |
| do qual, em incumprimento | 0,00 € | Entrada incumpr. | Não Aplicável | | | |
| Vencido | 0,00 € | | | | | |
| Abatido ao ativo | 0,00 € | | | | | |
| Potencial | 0,00 € | | | | | |
| Prestação | 2 859,08 € | Periodicidade | Mensal | | | |

Legenda

Tipos de Garantia:

0100 Fiança/Aval

Fim de relatório

A informação prestada, extraída da Central de Responsabilidades de Crédito (CRC) no momento em que a consulta foi efetuada, é da responsabilidade das entidades que a tenham transmitido, cabendo exclusivamente a estas proceder à sua alteração ou retificação (Artigo 2º, n.º 4, do Decreto-Lei n.º 204/2008, de 14 de outubro).

Os dados contidos na CRC encontram-se cobertos pelo sigilo bancário. O Banco de Portugal apenas está habilitado a facultar o acesso e a utilização destes dados ao respetivo titular, bem como nas situações e para as finalidades expressamente previstas na lei.